

Handboek

De anderhalvemeter-club



– **Fase 13.1** –

Geldig vanaf 26 juni 2021

(Alle nieuwe maatregelen ten opzichte van fase 12.1 zijn in **rood** vermeld. Doorgehaald is alles wat niet meer van toepassing is)



Inhoudsopgave

1. Doel van dit document	3
1.1. Uitgangspunten	3
1.2. Naleven	3
1.3. Aansprakelijkheid	3
2. De vereniging	3
2.1. Spelers	3
2.2. Spelen	4
2.3. Wedstrijden	Fout! Bladwijzer niet gedefinieerd.
2.4. Commissiebijeenkomsten	4
2.5. Ledenvergadering en Deelnemersvergadering	Fout! Bladwijzer niet gedefinieerd.
3. In en om de baan	5
3.1. De driving range	5
3.2. Putting green, chipping - en bunker green	5
3.3. Flights	5
3.4. Door de baan.....	5
3.5. Marshals.....	5
3.6. Lessen	6
4. De faciliteiten	6
4.1. De parkeerplaats.....	6
4.2. De stokkenloods.....	6
4.4. Buggy's	6
4.5. Afspuitplaats	7
4.6. Laadpaal.....	7
5. Het clubhuis	7
5.1. Het secretariaat	7
5.2. De shop	Fout! Bladwijzer niet gedefinieerd.
5.3. De toiletten	7
5.4. Schoonmaak.....	8
5.5. De kleedkamers	8
5.6. De vergaderkamer	8
6. Het restaurant	8
6.1. Achter de bar en in de keuken	9
6.3. Op het terras	9



1. Doel van dit document

Dit document heeft tot doel de afspraken samen te vatten over de manier waarop we in de vereniging invulling geven aan de anderhalvemeter-samenleving. Het heeft de status van een formeel protocol.

De inhoud van dit document is afgestemd op de **fase 13 die is ingegaan op 26 juni 2021** en zal mogelijk later opnieuw worden aangepast. **De persconferentie van vrijdag 9 juli heeft geen veranderingen in dit Handboek tot gevolg gehad.**

Met deze versie van het handboek komt de versie voor fase **12.1** te vervallen.

1.1. Uitgangspunten

De interne afspraken van De Woeste Kop zijn gemaakt op basis van het beleid van het Kabinet en het RIVM en zijn in overeenstemming met de instructies van de Veiligheidsregio Zeeland/gemeente Terneuzen en de vertaling die de NGF voor ons maakte ten behoeve van de golfsport.

In alle gevallen staat de veiligheid van onze leden, gasten en medewerkers voorop.

De uitgangspunten voor 'social distancing' binnen onze accommodaties zijn:

- Veilige omgeving voor alle medewerkers en leden;
- Het bieden van een gezonde activiteit;
- Naleven van de 1,5 meter-maatregel;
- Er is nimmer sprake van rechtstreeks fysiek contact tussen sporter en medewerker;
- Aanvullende hygiëne-maatregelen.

1.2. Naleven

De naleving van de afspraken is van groot belang voor de veiligheid van de leden, gasten en de medewerkers en om ons land door de coronacrisis te helpen/**en te voorkomen dat nieuwe varianten waaronder de Delta variant kunnen oprukken:**

- Het naleven van de afspraken is in de eerste plaats een zaak van leden, gasten en medewerkers zelf. Schroom niet om elkaar erop aan te spreken als de regels niet worden gevolgd;
- Zonder reservering in E-Golf4U is er geen toegang tot de baan. ~~Het tee-time reserveringssysteem is aangepast om de afspraken te helpen uitvoeren;~~
- Marshals spelen een actieve rol om alles in en om de baan soepel te laten verlopen;
- Het bestuur van de vereniging zal niet aarzelen om op te treden bij schendingen van de gemaakte afspraken. Sancties op het niet-naleven van de regels zijn gebaseerd op de Statuten en het Huishoudelijk Reglement en gaan per direct in.

1.3. Aansprakelijkheid

De leden worden persoonlijk aansprakelijk gehouden voor het naleven van de regels van het Kabinet, de adviezen van het RIVM en het protocol van de NGF en eventueel andere regels die van toepassing zijn.

De Woeste Kop doet het maximale om de toepassing van de regels op en om de baan bekend te maken.

In geval van het niet-naleven van de regels kunnen leden door politie of BOA worden beboet en komen die boetes te allen tijde voor rekening van de leden die de regels hebben overtreden.

2. De vereniging

2.1. Spelers

Alle spelers nemen de volgende regels in acht:



- Houd 1,5 meter afstand;
- ~~Reis alleen of alleen met personen uit jouw huishouden / gezin;~~
- ~~Kom zoveel mogelijk op eigen gelegenheid naar de baan, bijvoorbeeld te voet, met de fiets of eigen auto;~~
- Blijf thuis als je een van de volgende klachten hebt: neusverkoudheid, loopneus, niezen, keelpijn, lichte hoest, buikklachten, verhoging (vanaf 38 C°);
- Blijf thuis als iemand in jouw huishouden / gezin koorts heeft (vanaf 38 C°), buikklachten en/of benauwdheidsklachten;
- Schud geen handen;
- Maak tijdens het golfen uitsluitend gebruik van eigen clubs, handschoen, etc.;
- Volg altijd de aanwijzingen op van het bestuur, marshals en medewerkers;
- ~~Ga voorafgaand aan het bezoek aan de baan thuis naar het toilet;~~
- Was voorafgaand aan het bezoek aan de baan thuis je handen met zeep, doe dit minimaal 20 seconden;
- Betaal met pin of contactloos (pin of mobiel);

2.2. Spelen

De baan is open. Spelers hebben alleen toegang tot de baan als ze in E-Golf4U een tee-time hebben gereserveerd. Het reserveringssysteem is aangepast aan de omstandigheden.

- De tijd tussen de flights is 8 minuten;
- Een flight bestaat uit maximaal 4 spelers;
- Er kunnen flights van 18 holes worden geboekt;
- Spelers kunnen maar éénmaal per dag een flight reserveren, dus een speler kan maar één keer per dag spelen;
- De E-Golf4U-zuil in het clubhuis is weggehaald;
- Het is spelers alleen toegestaan hun eigen flight boeken;
- Spelers kunnen flights niet 'dicht zetten';
- Spelers dienen zich, bij verhindering, tenminste twee uur van tevoren af te melden;
- Het te laat afmelden geldt als een 'no show'. 'No shows' worden genoteerd en de betrokkenen krijgen bericht van het bestuur. Bij herhaling –zonder grondige reden– volgt uitsluiting van toegang tot E-Golf4U voor drie weken en wordt het speelrecht hem/haar voor die periode ontzegd.

De tekst van de e-mail met de bevestiging van de starttijd is aangepast met de boodschap: "Houd u zich strikt aan de regels zoals die gelden in deze coronaperiode en zoals ze zijn omschreven in de flyer en op de website".

2.3 Wedstrijden

Sportwedstrijden zijn weer toegestaan voor alle leeftijden. Voor golf betekent dit dat wedstrijden en competities tussen verschillende clubs weer zijn toegestaan.

Het verbod op publiek bij wedstrijden en trainingen vervalt onder de voorwaarde dat toeschouwers 1,5 meter afstand kunnen houden. Als alle toeschouwers een "coronatoegangsbewijs" hebben (waaruit blijkt dat men een toegangstest heeft gedaan, gevaccineerd is of hersteld is van corona), dan vervalt de verplichting van de 1,5 meter en geldt de reguliere capaciteit.

Ook evenementen" zijn weer toegestaan, maar pas **vanaf 30 juni**. Ook hier gelden dezelfde voorwaarden als bij wedstrijden. ~~dat publiek onderling 1,5 meter afstand kan houden. Als alle toeschouwers een coronatoegangsbewijs hebben, vervalt de verplichting van de 1,5 meter en geldt de reguliere capaciteit.~~

2.4 Commissiebijeenkomsten

~~Commissiebijeenkomsten vinden zoveel als mogelijk online plaats.~~

2.5 Ledenvergadering en Deelnemersvergadering

~~De jaarvergaderingen worden online gehouden.~~



2.6 Gasten

Er wordt een maximum van 21 gasten per dag toegelaten. Hierbij worden ook introducees gerekend. Uitgangspunt is het greefleebeleid van de vereniging. Grotere groepen dienen door het bestuur te worden goedgekeurd.

Reservering kan uitsluitend plaatsvinden via het secretariaat.

3. In en om de baan

De Anderhalvemeter-club heeft minder mogelijkheden om leden te ontvangen.

- Spelers kunnen alleen de baan in als ze een tee-time hebben gereserveerd in het E-Golf4U systeem. Daardoor zijn er minder mensen op de parking, in het clubhuis en in de baan en is er alle gelegenheid om de 1,5 meter-regel te respecteren;
- Vanwege de overzichtelijkheid in de baan maken we geen onderscheid tussen gezinsleden en andere personen: voor iedereen geldt de 1,5 meter-regel.

3.1. De driving range

De driving range is geopend.

De pro heeft voor zijn lessen een eigen, afgebakende afslagplaats.

Het hok met de ballenautomaat is voorzien van een dispenser met desinfecterende gel en papieren handdoekjes. Afval gaat in de naast de ballenautomaat geplaatste prullenmand.

Ballenmandjes worden voor en na het gebruik door de golfer zelf gedesinfecteerd.

Spelers die gebruik maken van de driving range worden geacht rekening te houden met de beperkte capaciteit en anderen de gelegenheid te geven om te oefenen.

3.2. Putting green, chipping - en bunker green

Op de putting green, de chipping- en de bunkergreen worden spelers geacht zelf de 1,5 meter in acht te nemen.

3.3. Flights

Een flight bestaat uit max. 4 spelers. Het interval tussen de starttijden bedraagt 8 minuten. Spelers gaan tijdig, maar niet te vroeg naar de eerste tee-box.

In het geval u bij de tee-box van hole 1 en hole 10 op uw beurt moet wachten, hanteert u de richtlijn van 1,5 meter.

3.4. Door de baan

Als regel is de baan qualifying. Door de baan houden alle golfers zich aan de gestelde maatregelen. Overall wordt steeds de 1,5 meter-maatregel in acht genomen.

Verder geldt:

- Alle hulpmiddelen in de baan mogen weer worden gebruikt
- Ook de waarschuwingsbellen op de holes 7 en 14 kunnen weer worden gebruikt
- Gebruik de E-Golf4U app of de Golf.nl app voor de registratie van een qualifying kaart;
- Bij traag spel: bal oppakken en doorlopen.
- Wat nog blijft zijn de Corona informatie borden en het zwarte kruis in het midden van de zitbankjes in de baan.

3.5. Marshals

Marshals zijn op de baan aanwezig van 10:00 tot 16:00 uur.

Bij een geconstateerde, doelbewuste overtreding moet een speler direct de baan verlaten:

- De marshal rapporteert de verwijdering direct aan de voorzitter van de marshalcommissie. De betrokken speler/spelers krijgt/krijgen binnen 24 uur een formele waarschuwing van het bestuur van de vereniging;
- Bij een tweede overtreding door de betrokken speler(s) geldt, ter beoordeling aan het bestuur van de vereniging, een verbod op het betreden van de faciliteiten voor de periode van 2 tot 6 weken. De beslissing wordt de betrokken(en) binnen 24 uur gemeld;



- Bij een weigering om de baan te verlaten volgt direct, ter beoordeling aan het bestuur van de vereniging, een verbod op het betreden van de faciliteiten voor de periode van 2 tot 6 weken. De beslissing wordt de betrokken(en) binnen 24 uur gemeld.

De vereniging zorgt ervoor dat de sancties bij de leden genoegzaam bekend zijn.

3.6. Lessen

Alle lessen op de driving range en oefengreens kunnen doorgaan mits de 1,5 meter-maatregel in acht wordt genomen.

~~Bij groepslessen mag er uitsluitend in groepjes van 4 geoefend worden. Het is mogelijk een groep van 8 personen op te delen in 2 groepen van 4. Het uitgangspunt blijft de 1,5 meter afstand en de groepen mogen niet mengen.~~

Voor de lessen in de baan is een reservering in de pro-agenda verplicht.

Bij de organisatie van demo-dagen door leveranciers van golfmateriaal dient de aanbieder te beschikken over een volledig protocol dat overeenstemt met het protocol van De Woeste Kop.

4. De faciliteiten

Op verschillende plaatsen worden stickers / aanduidingen geplaatst om de bezoekers te herinneren aan de 1,5 meter-regel:



Bij binnenkomst van het clubhuis en in het ballenhok staan dispensers met desinfecterend materiaal, papieren handdoekjes en een afvalbak.

Eénrichtingsverkeer in de looproutes wordt met pijlen aangegeven.

4.1. De parkeerplaats

~~De prullenbakken worden niet afgedekt en op gezette tijden leeggemaakt~~

4.2. De stokkenloods

~~Houd in de loods voldoende afstand van elkaar. Het is in alle binnenruimtes verplicht een mondkapje te dragen, zo ook in de stokken- en buggyloods.~~

4.3. Buggy's

- Iedere buggy kan door 2 personen worden gebruikt. We volgen daarbij het advies van de Stichting Handicart, die de regels van de Overheid hanteert voor het rijden in auto's en ander privé-vervoer, dus ook handicarts: het dragen van een mondkapje in de buggy wordt dringend aangeraden indien de personen in de buggy niet tot hetzelfde huishouden behoren, **danwel een Coronatoegangsbewijs hebben waaruit blijkt dat men een toegangstest heeft gedaan, gevaccineerd is of hersteld is van corona**
- Reservering van buggy's kan via de website www.mijnhandicart.nl (dus niet via het secretariaat of de shop);
- De sleutels van de buggy's zijn af te halen bij het secretariaat of in de shop en worden niet achtergelaten in het slot van de handicart.
- Spelers die zijn aangewezen op een buggy dienen bij het reserveren van een starttijd rekening te houden met de openingstijden van secretariaat of shop;
- De gebruiker van de buggy desinfecteert zelf het stuur, de sleutel en sleutelhanger en de voor- en achteruitrijknop van de buggy. De club stelt op locatie desinfectiemateriaal beschikbaar;



4.4. Afspuitplaats

De afspuitplaats is in gebruik.

4.5. Laadpaal

De gebruikers van de laadpaal dienen zelf te zorgen voor handschoenen voor de aan- en afsluiting van de laadkabel.

5. Het clubhuis

Bij binnenkomst van het clubhuis:

- ~~Het dragen van een mondkapje in het gebouw is verplicht;~~
- Een sticker op de voordeur geeft aan dat er in de hal plaats is voor slechts twee personen;
- Er is een dispenser beschikbaar met desinfecterend materiaal, papieren handdoekjes en een afvalbak;
- ~~Eénrichtingsverkeer in de looproutes wordt met pijlen aangegeven.~~

5.1. Het secretariaat

Op het secretariaat is altijd slechts plaats voor één bezoeker.

Andere bezoekers worden geacht te wachten op de gang en daar de afstandsregel in acht te nemen. De medewerker van het secretariaat verlaat de post achter de balie niet zolang er bezoek in de ruimte is.

De balie is voorzien van een plexiglas scherm.

Het secretariaat accepteert geen contant geld; er kan alleen worden gepind.

5.2 De shop

De shop is geopend. Er is een beperking voor het aantal bezoekers.

5.3. De toiletten

Beide toiletblokken op de begane grond zijn volledig toegankelijk. In de toiletten is een flacon met reinigingsmiddel aanwezig.

In het geval een toiletruimte door meer dan drie personen wordt gebruikt, zijn er twee plaatsen om te wachten tot een toilet vrijkomt.

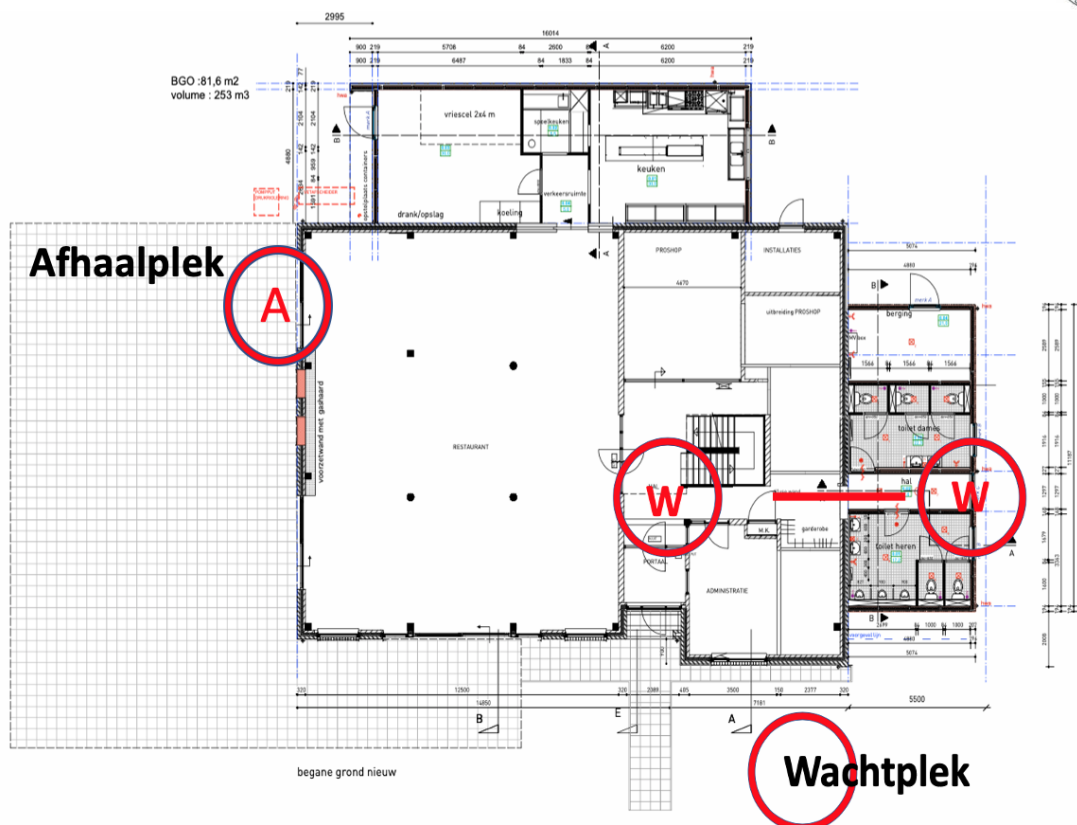

De toiletten in de kledkamers zijn toegankelijk voor gebruik.
Het baantoilet (tussen hole 15 en 16) is beschikbaar voor spelers.

5.4. Schoonmaak

Er is een werkschema voor de schoonmaakdienst om aan de eisen van hygiëne te voldoen.

- Alle toiletten, de deurknoppen en andere handcontactpunten worden regelmatig gereinigd.
- De toiletten zijn voorzien van een flacon (hand)reinigingsalcohol.

5.5. De kledkamers

Beide kledkamers (dames en heren) zijn geopend.

5.6. De vergaderkamer

De vergaderkamer mag gebruikt worden door een groep van maximaal 7 personen.

Reserveren van de kamer gebeurt via de agenda van het secretariaat.

Op de vergadertafel bevindt zich een flacon met reinigingsmiddel, papieren handdoekjes en er staat een afvalbak.

6. Het restaurant

Vanaf is vanaf 26 juni 2021 is het restaurant weer terug op de gewone openingstijden: in de zomer is dat van 10:00 – 22:00 uur. Hierbij worden de richtlijnen van NOC/NSF en de NGF, Horeca Nederland en de Veiligheidsregio Zeeland in acht genomen:

- In het restaurant mogen **zoveel** personen aanwezig zijn (excl. het personeel), als de ruimte dit toelaat binnen de regelgeving **en de 1,5 meterrichtlijn kan worden gegarandeerd**
- **In binnenruimtes zonder vaste plaats mag maximaal 1 persoon per 5 m² aanwezig zijn**
- **Een vaste zitplaats aan tafel met maximaal 4 personen is verplicht, dit mag ook aan de bar zijn.**
- **Er mag door de gasten in het restaurant of op het terras niet worden geschoven met de stoelen.**
- ~~Zitplekken aan de bar zijn niet toegestaan.~~
- Reserveren kan alleen ter plekke.



- Voor gasten die een arrangement hebben geboekt, wordt een tafel gereserveerd op een tijdstip dat correspondeert met hun starttijd
- Melden bij binnenkomst, registratie en gezondheidscheck zijn verplicht.
- Zittend aan tafel is een mondkapje niet verplicht.
- De gebruikelijke veiligheids- en hygiëneregels dienen in acht te worden genomen, zoals 1,5 meter afstand, regelmatig handen wassen en vermijd groepsvorming, conform de richtlijnen van het ministerie.

6.1. Achter de bar en in de keuken

Voor catering en take-away is de keuken bezet door maximaal 4 personen met inachtneming van 1,5 meter afstand tot elkaar. De personeelsleden die werkzaam zijn in de keuken dragen de voorgeschreven beschermingsmiddelen.

6.3. Het terras

~~Spelers kunnen aan de schuifdeur aan de zijde van de oefenfaciliteiten een broodje en een koffie to go bestellen en afhalen. Dat is ook de plek voor het afhalen van maaltijden. Na het ontvangen van de bestelling dient u zo spoedig mogelijk weg te gaan.~~

Ook het terras is geopend van 10.00 tot 22.00 uur

Voor het gebruik van het terras van The Loft gelden de volgende regels:

- Vanaf het moment dat u op het terras wilt plaatsnemen, moet u zich bij de toegangstafel melden en een plaats reserveren;
- Voor gasten die een arrangement hebben geboekt, wordt een tafel gereserveerd op een tijdstip dat correspondeert met hun starttijd;
- Personeel van The Loft stelt u de inmiddels bekende vragen over uw gezondheid alvorens u naar uw plaats te begeleiden;
- Volgt u daarbij de aangegeven looproutes;
- ~~In het clubhuis dient u altijd een mondkapje te dragen;~~
- ~~De openings- en sluitingstijden van het terras worden strikt aangehouden;~~